

Utvandring till Danmark och källorna på internet

Svenska Släktforskar dagarna i Växjö, lördag 1. september 2018, kl. 15:00

DFDS 's
"Gylfe"
Malmö –
Köpenhamn
1874-1923

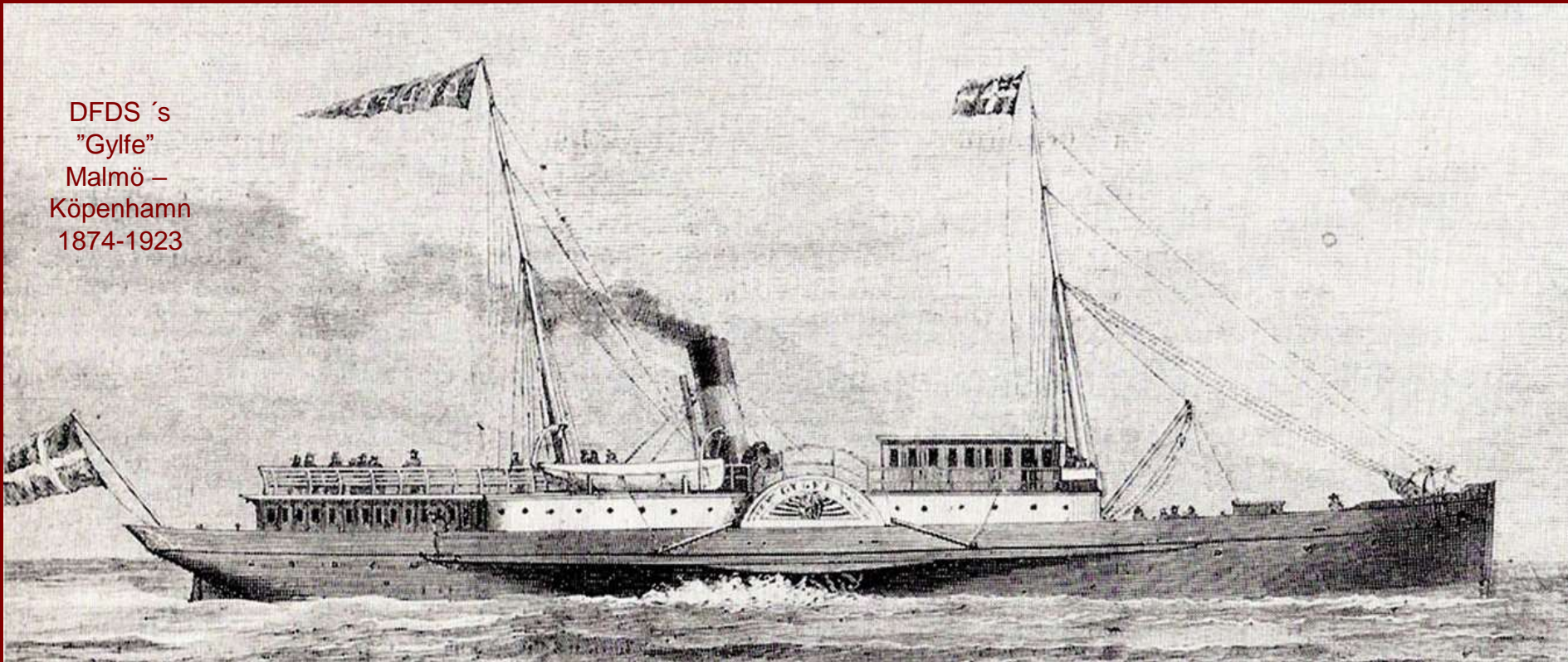

mag.art. Henning Bender 1974-2008 Stadsarkivarie, Aalborg Stadsarkiv.

1989-2008 Ledare av Det danske Udvandrerarkiv,

NU: Kirsebærhaven 3, Snogebæk, 3730 Nexø – Danmark

henningbender.dk udvandrerhistorie.dk utvandring.dk

hbender@mail.dk

Henning Bender om Svensk invandring till och via Danmark

ALE 2012:3.
Indvandringen
til Bornholm
fra de skånske
landsdele og
Småland
1850-1920

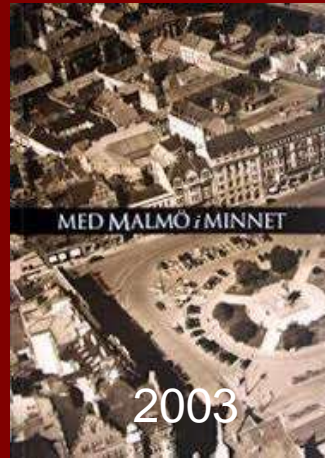

Återfunna svenska
utvandrare via Danmark

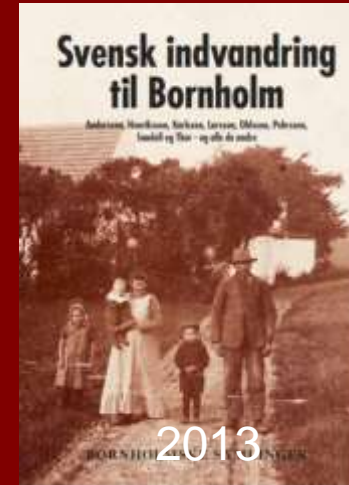

Bornholmske
Samlinger,
2013
Svensk
indvandring
til Bornholm
1850-1920

ALE 2015:4
Utomeuropeisk
utvandring
från de skånska
landsdelarna via
Köpenhamn
åren 1852-1873.
Del 1

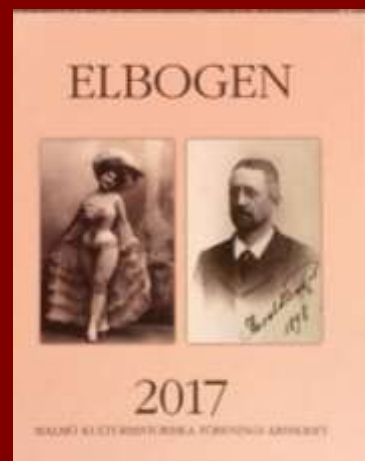

Starten på mass-
utvandringen via Malmö
1852-1874



ALE 2016:3
Utomeuropeisk
utvandring
från de skånska
Landsdelarna
via Köpenhamn
åren 1874-1914.
Del 2

SLÄKTFORSKNING ÖVER GRÄNSER.

A.
106.000 svenskar invandrade till Danmark 1850-1940, hälften stannade i Danmark

VAR FINNER MAN DEM I DET DANSKA KÄLLMATERIALET ?

B.
260.000 svenska utvandrare reste 1852-1914 via Danmark till andra sidan världshaven.
95.000 blev inte registrerade i Sverige.

HUR FINNER MAN DEM I KÄLLMATERIALET?



Svenska invandrare på Bornholm o. 1890



Svenska utvandrare i Köpenhamn 1891



Vilhelm Moberg 1898-1973
Utvandrarna 1949-1959

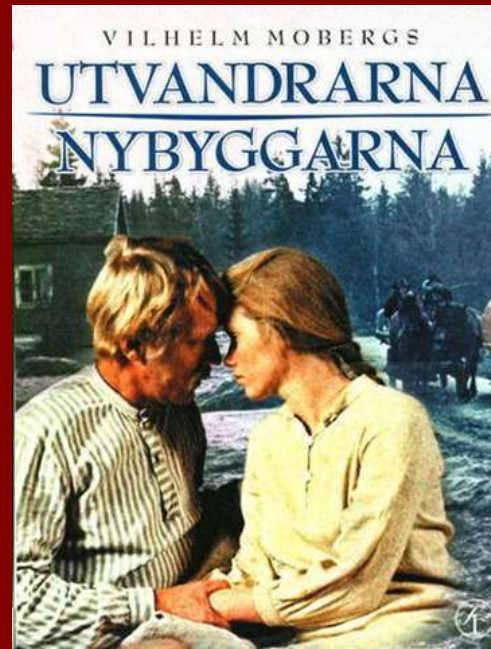

Karl Oskar och Kristina

Utvandrarna =
Max von Sydow och Liv Ullmann



Udvandrarstatyn i Karlshamn
Axel Olsson 1959



Utvandrarnas Hus
Växjö 1965

Blixten & Co i samarbete med Charlotta Teaterproduktion
och GöteborgsOperan presenterar

Kristina från Duvemåla
EN MUSIKAL BYGGD PÅ VILHELM MOBERGS UTVANDRAREPOS
BENNY ANDERSSON BJÖRN ULVAEUS LARS RUDOLFFSSON

Uruppförd i Malmö 1995 och extremt populär ännu

Utvandring från Sverige 10-års summor 1850-1940

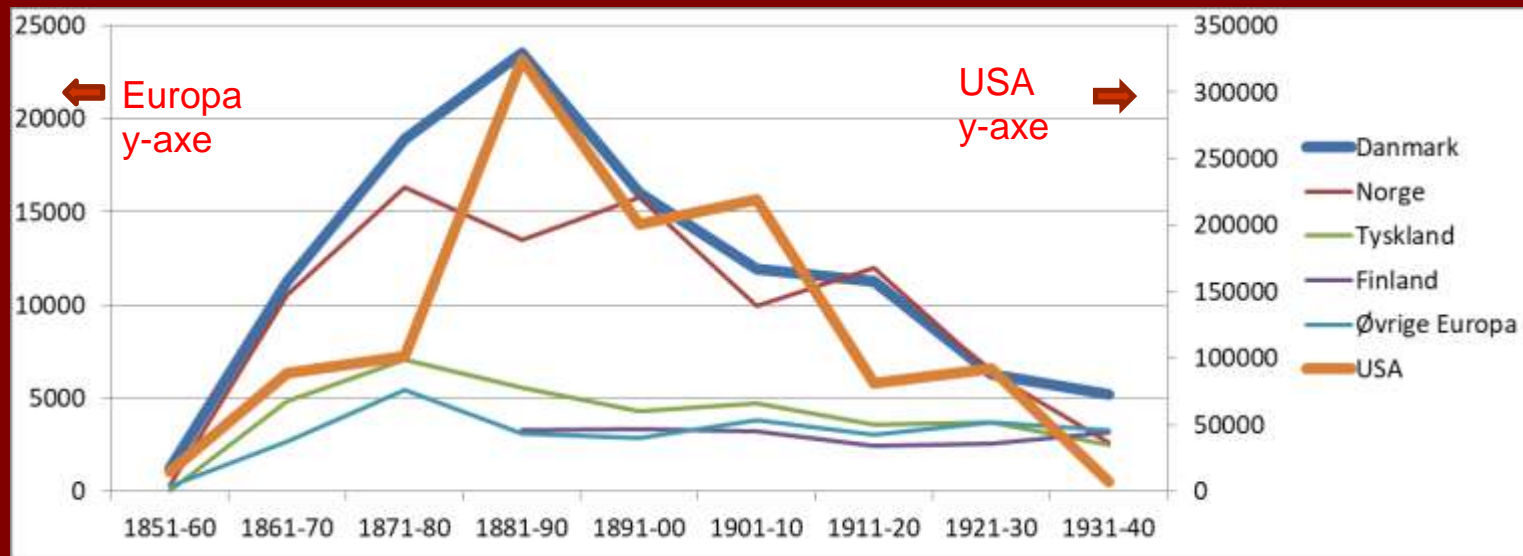

Svensk utvandring till Europa och USA 1850-1940 10-års summor

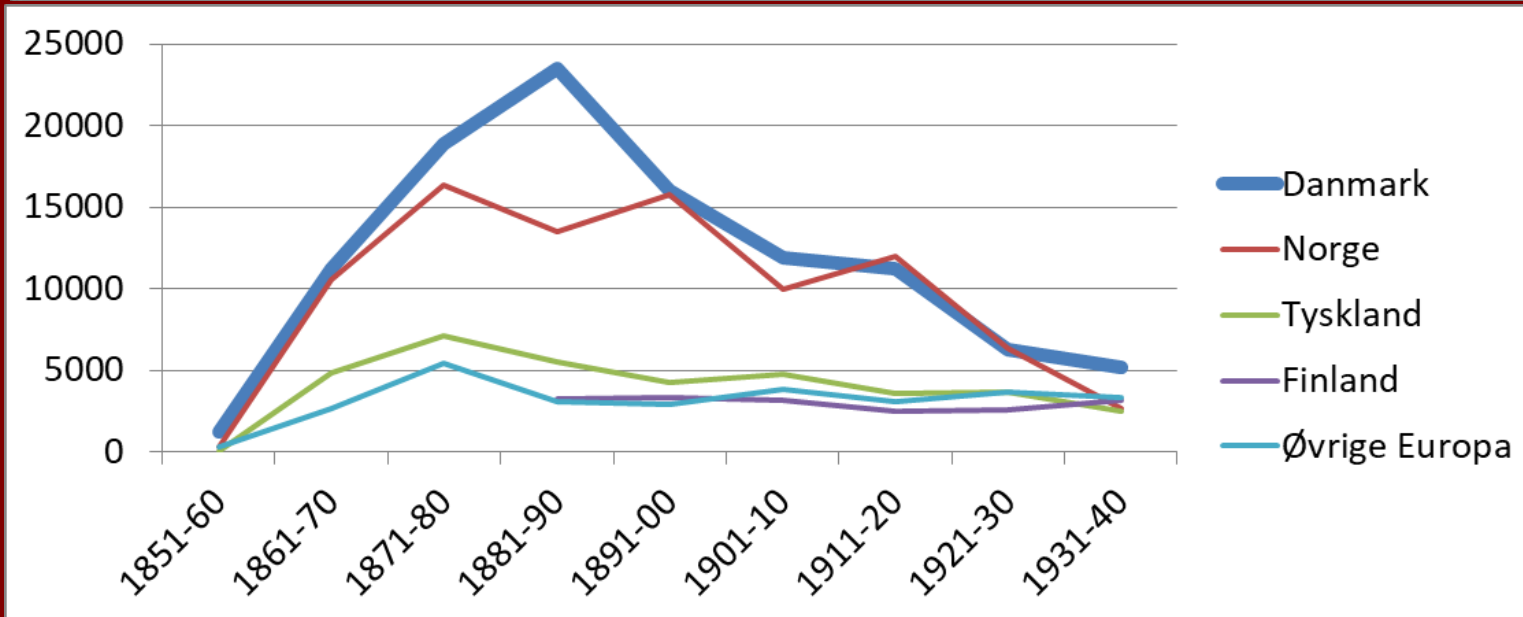

Svensk utvandring Endast till Europa 10-års summor

Den glömda (?) invandringen

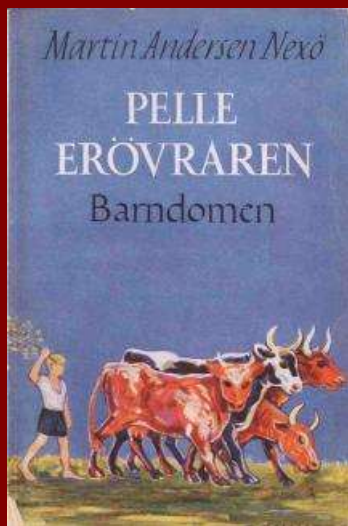

1906



2014 och 2017



1869-1954

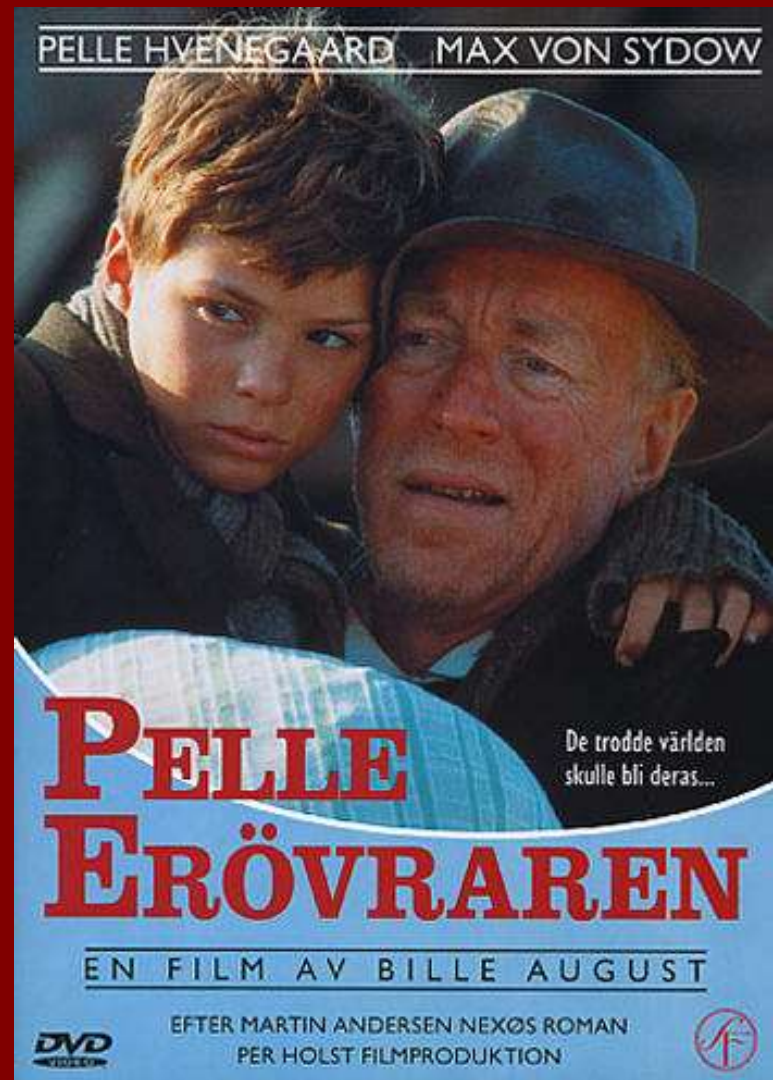

1987

Lasse Carlsson (Tomelilla 1847- Nylars 1913)

Lasse
Carlsson

Barnbarnet
Gänud, Nylars, föd 5^{te} April 1847 i Tryde sogn.
Forsvilt fra Anne Kristine
fod Lindgreen

66

Sogneprosten

Fundet død,
kvald i Opkastning?
Yderst drikfældig.

"Fundet død, kvalt i Opkastning? Yderst drikfældig."

Född 5. april 1847 i Tomelilla, Selshög # 1, Tryde
Föräldrar Carl Hansson (1808)
och Inger Lassedotter (1812), nr 6 af 8 syskon
På Bornholm 1875, 1876 og fast från 1877



Gift 7. december 1877 med Anna Kirstine Lundgren,
f. i (Skånes) Tranås, 31. juli 1857, till B:holm 1872.
Dotter till Gårdsägare Per Nilsson Lundgren;
Stenbaltregård, Pedersker 7 børn – men skild 1895.
FT (=folketælling)1901 är Lasse i Rønne arrest



Utlandsfödda i Danmark 1850 -1921 pr. 1. feb. 1930 -1940 pr. 5. nov., Kilde: Folketællinger /Folkräkningar

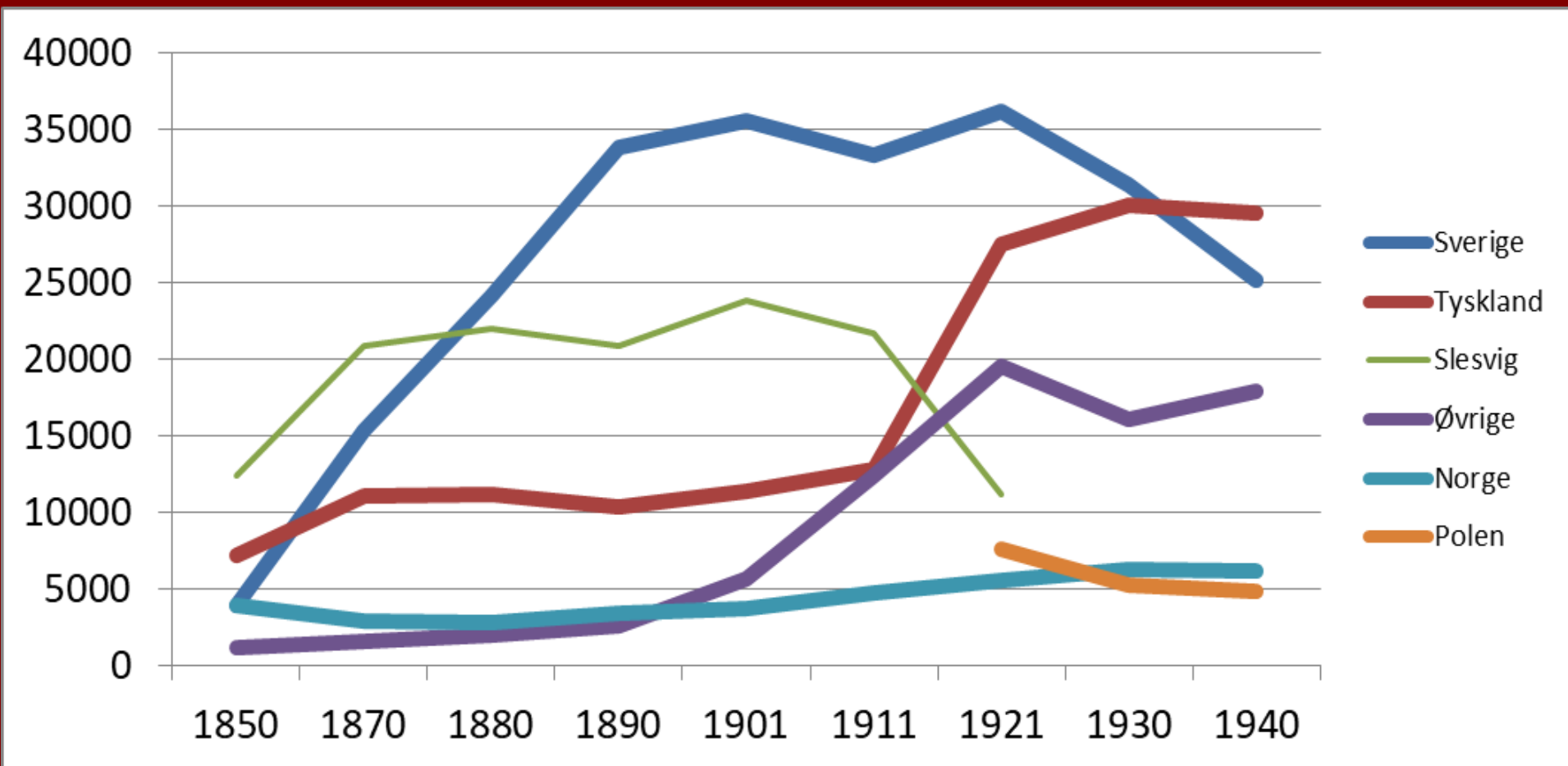

<https://www.sa.dk/ao-soegesider/da/rif/rif-collection/7>

<https://www.ddd.dda.dk/kiplink1.htm> sökdata-baser

<https://www.dst.dk/da/Statistik/Publikationer/VisPub?pid=1633> Tryckt 1787-1981

Aalborg Stiftstidende marts 1857-1859

<http://www2.statsbiblioteket.dk/mediestream/avis> till 1919

<http://tidningar.kb.se/> till 1899

Svenske
Tjenestefolk,

Karle, Løn: 1 Aar fra 1ste Mai 50 a 60 Rd.,
1/2 Aar fra 1ste Mai 30 a 35 Rd. ;
Piger, Løn: 1 Aar fra 1ste Mai 28 a 32 Rd.,
1/2 Aar fra 1ste Mai 18 a 22 Rd. ;
Drenge, Løn: 1 Aar fra 1ste Mai 20 a 25 Rd.,
1/2 Aar fra 1ste Mai 15 a 20 Rd.,
kunne, mod Anskaffelsesomkostning 8 Rd. for hver
(frit befordret til Aalborg), forud indbetalt eller deponeret hos en Mand her, hos hvem den ved Folkenes Afgang med Dampskib herfra til Aalborg kan hæves, paa Bestilling, erholdes saasnart Dampskibsfarten herfra til Aalborg begynder. Ingen sættes, som ikke har godt Skudsmaal og anbefalende Udvortes.
Kjøbenhavn i Dværgstuegade 39.
M. M. Bjørn.

**SVENSKE
TJENESTE-
FOLK**

Lön –

ca. hälften av dansk,
men dubbel
mot svensk

kunne, mod Anskaffelsesomkostning 8 Rd. for hver (frit befordret til Aalborg)...

alle med godt skudsmaal (rekommendationer) og anbefalende udvortes (förtroligt utseende)

Statistik medan invandringen pågick



Danmarks Statistik af V. Falbe-Hansen og William Scharling, bind 1, side 486-489
Indvandringen til Danmark, København 1885.
"det er fornemmelig fra Sverige, at det stigende antal af Fremmede hidrører"

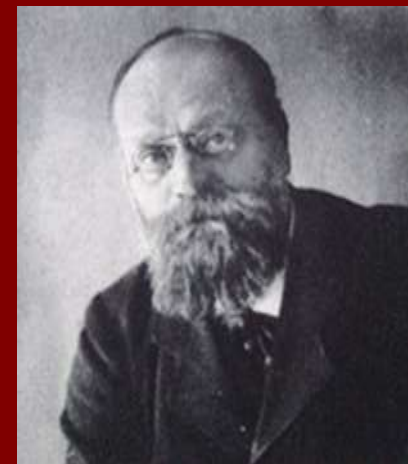

Professor i
statistik och
nationalekonom
finansminister

**William
Scharling**
(1837-1911)

Gustav Sundbärg , Emigrationsutredningen
(1907-1914), bilag XX: Svenskarna i Utlandet ,
side 74-88, Danmark (1911).

*Utvandringen till Danmark är betydlig,
beroende på bristande arbetstillfällen i
hembygden och ytterst torftiga villkor.
Man vände sig till Danmark.....hvor den
erhållna förtjänsten är större än den som
erbjudits i Sverige.*

**Axel Gustav
Sundbärg**,
Framstående svensk
statistiker, Statistiska
Centralbyrån 1880-
1914
(1857-1914)

% af 35.540 Svenskfödda i Danmark Folketælling 1901
% af 82.843 Udflyttede från Sverige till Danmark 1851-1910

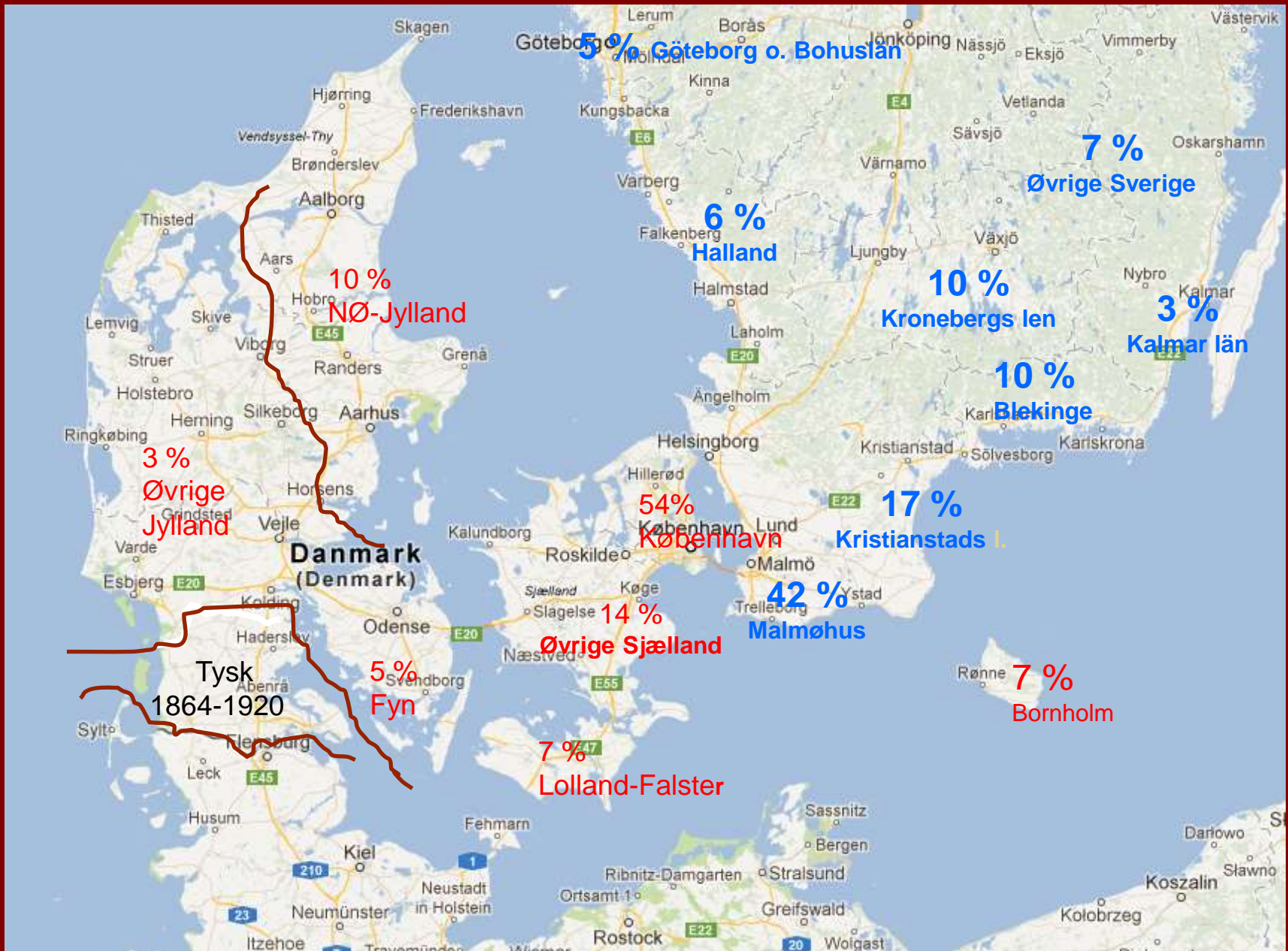

AMT 1901	I alt	Sverige	Slesvig	Tyskland	Norge	USA	UK
København	370.574	15.308	3650	4765	1897	428	407
Købhnv amt	119.596	3.865	1270	1220	553	144	144
Roskilde	43.706	558	159	115	53	9	15
Frederiksborg	86.391	2.162	322	262	105	50	29
Holbæk	96.703	661	217	117	51	35	7
Sorø	92.566	794	275	241	46	41	10
Præstø	101.349	889	221	174	48	45	8
Bornholm	40.899	2.579	47	65	24	65	2
Maribo	101.615	2.348	275	285	62	34	19
Svendborg	125.799	670	941	275	76	102	12
Odense	147.146	1.007	1328	645	87	78	35
Vejle	118.154	689	4848	409	79	39	44
Aarhus	181.738	1.245	1333	723	157	109	55
Randers	115.898	845	431	308	80	35	7
Aalborg	125.787	684	311	396	125	86	24
Hjørring	117.728	361	188	162	136	45	9
Thisted	70.811	99	135	75	23	39	4
Viborg	104.970	335	227	154	31	29	7
Ringkøbing	109.996	200	528	153	31	19	19
Ribe	86.925	241	6964	644	50	59	40
IALT	2.355.421	35.540	23.670	11.391	3.714	1.49	897

*Dessutom:
Nationaliteter > 100*

*Island 743
Sydamerika 694
Rusland 561
Østrig/Ungarn 436
Dansk Vestind. 400
Færøerne 370
Grønland 249
Finland 234
Schweiz 208
Frankrig 207
Nederlandene 112*

*(Danmark
FT 1901)*

AMT	Befolkning	Svenskfødte	%	Af alle udlænd
København	370.574	15.308	4,13	62,7
Købeh amt	119.596	3.865	3,23	61,2
Roskilde	43.706	558	1,28	70,8
Frederiksborg	86.391	2.162	2,50	64,2
Holbæk	96.703	661	0,68	72,4
Sorø	92.566	794	0,86	66,9
Præstø	101.349	889	0,88	74,0
BORNHOLM	40.899	2.579	6,79	93,9
Maribo	101.615	2.348	2,31	81,9
Svendborg	125.799	670	0,53	55,6
Odense	147.146	1.007	0,68	50,8
Vejle	118.154	689	0,58	41,3
Aarhus	181.738	1.245	0,69	49,4
Randers	115.898	845	0,73	60,8
Aalborg	125.787	684	0,54	48,1
Hjørring	117.728	361	0,31	47,2
Thisted	70.811	99	0,14	35,9
Viborg	104.970	335	0,32	56,9
Ringkøbing	109.996	200	0,18	42,6
Ribe	86.925	241	0,28	19,3
IALT	2.355.421	35.540	1,51	63,1

1860: 8.253
1870: 15.388
1880: 24.148
1890: 33.802
1901: 35.540

Fastboende
Svenskfödda i
Danmark (minus
Säsongarbetare)

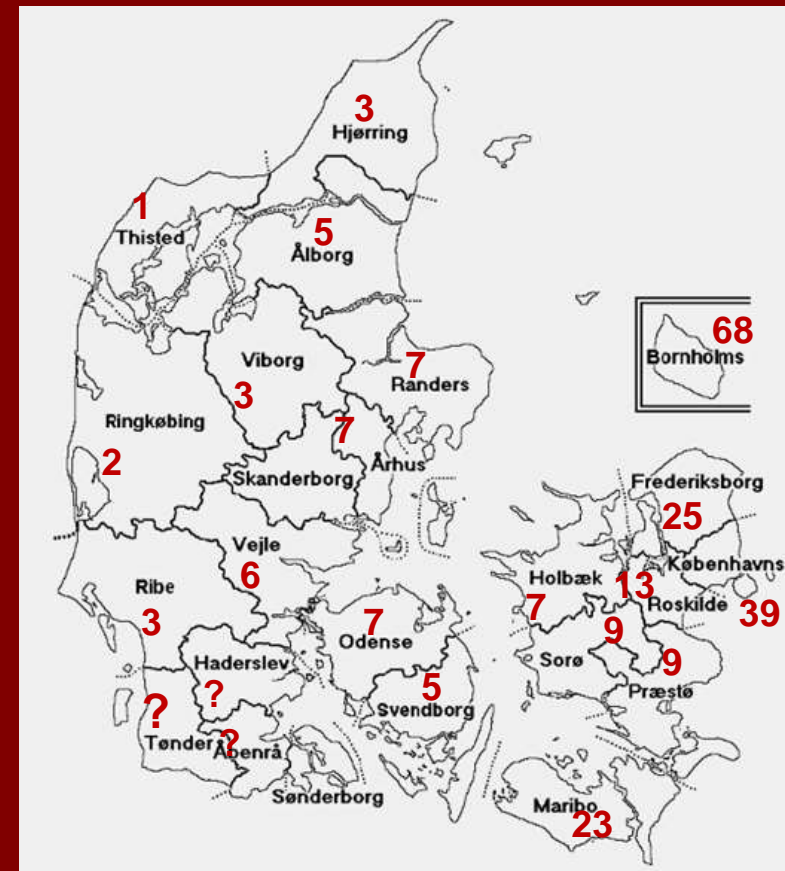

Svenskfödda pr 1000 i 1901

Hemkommuner för svenska invandrare som slog sig permanent ned på Bornholm 1850-1910

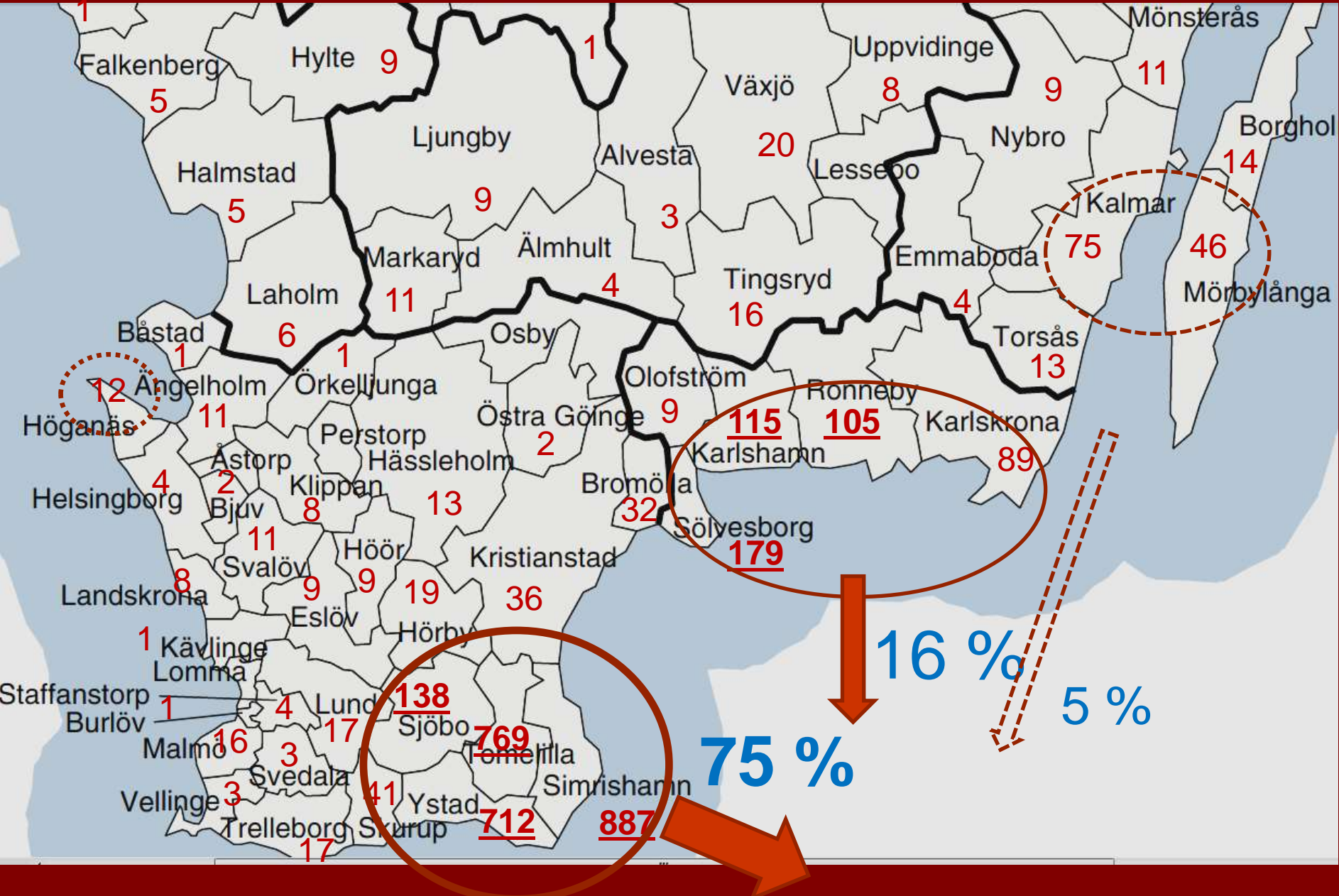

Database over indfødsretstildelinger 1776 - 1960

= statsborgerskaber

Udfyld et eller flere af felterne

Efternavn:	<input type="text" value="Grönvall"/>	Fornavn:	<input type="text"/>
Bopæl:	<input type="text" value="Allinge"/>	Erhverv:	<input type="text"/>
Fødelokalitet:	<input type="text"/>	Fødeland:	<input type="text"/>

<http://ddd.dda.dk/immibas/immibas2.asp>

1 post(er) fundet

Efternavn:	Grönvall	Fornavn:	August
Erhverv:	Smedesvend	Fødelokalitet:	Löderup
Føderejon:	Kristianstads Län	Fødeland:	Sverige
Fødselsår:	1865	I DK fra:	1888
Bopæl, lokalitet:	Allinge	Amt, region:	Bornholms Amt
Lov af:	13 03 1908	Tillæg:	A
Løbenr:	91		



Olsker
Kirkegård

www.bslf.dk Svenskar på Bornholm 1840-1955

← → ↻ Ikke sikker | www.bslf.dk/download.asp

Bornholms Slægts- og Lokalhistoriske Forening

Forside
Underafdeling
Nyheder
Arrangementer

Medlemssiden

Links

► Downloads
Bopæl 1845

Arkivalier
Folketællinger
Sognehistorie
By- & sognearkiver
Efterlysninger
Forum
Gårde på Bornholm
Skifteprotokoller
Udvandring
Født og døde

Bliv medlem!
Bestyrelsen
Vedtægter

English

Downloads

Her kan downloades **databaser, jordebøger, gårdelister** og meget mere.
Medlemmer der er logget ind har adgang til mere!

Hver fil er markeret med et ikon, der fortæller hvilket program der skal bruges til at læse indholdet.
 = Microsoft Word, = Microsoft Excel, = Microsoft Access
 = Adobe Reader (kan hentes gratis [her](#))

Databaser

- Svenskere på Bornholm, 1840-1955.**
- Access 97 version**
- Forklaring til Svenskere på Bornholm, 1840-1955.**
- Introduktion til udvandringen fra Bornholm til Amerika 1850 - 1940**
- Udvandringen fra Bornholm til Amerika 1850 - 1940**

Kaldet "Kjøllers databas"

Jordebøger

- Jordebog Bornholm 1658
- Jordebog Bornholm 1662
- Jordebog Bornholm 1663
- Jordebog Bornholm 1689



	ID	Efternavn	Fornavn	Fødested	Fødelen	Fødselsd...	Vi...	Vielsessted	Vielsesdato	Dødsdato	Dødssted	Afgangsdato...	Stilling	Bopæl
	368	Grønvall	Elna Håkansdotter	Onslunda	Kristianstad	1862-01-07	B	Rønne Rådhus	1889-11-26	1930-08-09	Sct. Elisabeth	22-06-1883	Hustru	Lillegade
	371	Grønvall	Botilla Håkansdotter	Onslunda	Kristianstad	1858-12-27	B	Rønne Rådhus	1890-11-14	1924-11-28	Langelinie 36	22-06-1883	Hustru	Langelin
	770	Grønvall	August Jonas	Löderup	Kristianstad	1865-07-05	B	Allinge Rådhus	1907-01-05	1939-01-16	"Lillebo", 18.		Smed. Enk	"Lillebo"
	1279	Grønvall	Anders	Löderup	Malmöhus l	1858-06-24	K	Skt. Klemens K	1883-08-25	1932-09-30	46. slg. Boesg	18-07-1883	Husmand	46. slg. B
	1357	Grønvall	Hanna	Hagestad, Lö	Malmöhus l	1868-05-17	K	Skt. Klemens K	1893-11-29	1951-07-05	Amtssygehus	14-03-1890	Hustru	"Splitsko
	2646	Grønvall	Jöns Håkansson	Onslunda	Kristianstad	1848-12-30	K	Skt. Knuds Kirk	1879-02-14	1918-05-24	Lille Søctræd		Ehv. skibsf	Lille Søct
	3399	Grønvall	August Jonas	Löderup	Kristianstad	1865-07-05	K	Sverige		1939-01-16	"Lillebo", 18.		Smed	"Lillebo"
	3400	Grønvall	Emil Valdemar	Löderup	Kristianstad					1894-08-24	Strandgade 3		Søn	Strandga
	4012	Grønvall	Oskar	Löderup	Kristianstad	1888-01-31							Søn	Strandga
	4470	Grønvall	Bengta				K	Sverige		1877-07-23	Nexø, hos sø		Hustru	Vranarp,



Olivia

Alberte

Alma

- Petter Grønvall 1625-1699 S. Melby
- Måns Grønvall 1695-1740 S. Melby
- Lars Grønvall 1720-1799 Sankt Olof
- Måns Grønvall 1756-1799 Sankt Olof
- Johan Grønvall 1794-1888 Rörum
- Jonas Grønvall 1829-1905, Löderup
- UTVANDRAD TILL BORNHOLM 1888
- August Jonas Grønvall 1865-1939, Olsker
- Albert Sigfred Grønvall 1890-1968, Östermarie
- Hans Albert Grønvall 1920-1994, Pedersker *mormor*
- Anne Birgitte Grønvall född 1954
- UTVANDRAD TILL SJÄLLAND 1982
- Dorte Grønvall Bender född i Roskilde 1983-
(Gift med Paul Bender född i Aalborg 1975-)
- Mina "Bornholmska" barnbarn i Borup:
- Olivia Grønvall Bender 2006-
- Alberte Grønvall Bender 2008-
- Alma Grønvall Bender 2012-

Grönvall-familjen 1625-2015



1. Melby 1625-1720; 2. St Olof 1720-1794; 3. Rörum 1794-1829; 4. Löderup 1829-1888
5. Allinge 1888-1939; 6. Ny Sverrig, Östermarie 1939-1968. 7. Pedersker 1920-1994; 8. Borup

Anders Nilsson (1843-1932) till Tyskland?

Svenska kyrkböcker Stora Herrestad; Hedeskoga og Stora Köpinge:
Udlagd barnfader Nils Andersson Ryttare; Moderen hette Hannah, men dog
1854 av vattersot på fattighuset.

Anders Nilsson fick flyttningsbetyg 1866 til Tyskland

Efternavn:	Nilsson	Fornavn:	Anders
Erhverv:	Arbejdsmand	Fødelokalitet:	St. Herrestad
Fødeland:	Sverige		
Fødselsår:	1843	I DK fra:	1874
Bopæl, lokalitet:	Pedersker	Amt, region:	Bornholm Amt
Lov af:	31 03 1926	Tillæg:	B1
Løbenr:	36		

Dansk Indfødsret 1776-1960

61 med detta namn blir danska statsborgere.
16 på Bornholm
1 i Pedersker sogn

Nilsson	Anders	Stora Herrestad	1843-04-24	Skt. Peders	1875-12-29
---------	--------	-----------------	------------	-------------	------------

Gift med Jensine Anine Jensen

Kjøllers kyrkoboksdatabas

1932-10-15	"Hullebækshuset"	Husmand	Nils Andersson & Johanna
------------	------------------	---------	--------------------------

Folketælling 1880, Pedersker:

Bornholm, Sønder, Pedersker, Pedersker, et Hus på Eskildsgård Grund, 24, FT-1880, C2157

Navn:	Alder:	Civilstand:	Stilling i husstanden:	Erhverv:	Fødested:
Anders Nielsen	33	Gift	Daglejer, Husfader		Sverig
Anine Jensen	22	Gift	Husmoder		Pedersker sog
Andreas Nielsen	3	Ugift	Deres Søn		Pedersker sog



Geodatstyrelsen:
Historiske
kort (kartor)
på nettet
<https://hkpn.gst.dk/>

*Anders Nielsen (1843-1932) slog sig
1876 ned ved Hullebækken lige øst
for Raghhammer på sit såkaldte
»lyngpikkerlod«.* Billede i privateje.



Yrkesfördelning efter dödsdata

Av 3.642 som dog och blev begravda på Bornholm, antecknades 1.065 som hustrur, änkor, änkemän, 226 som söner och döttrar, 52 fattighjon samt 81 som dog utan att ha bosatt sig på ön – största delen offer för 17 skeppsförlisningar.

De resterande 2.218, fördelat på yrke vid dödsfallet ("före detta" eller "pensionerad") har medräknats– detta ger

40 % var sysselsatta i lantbruket

2 % i fiskeriet

58 % i olika stads- eller byyrken som

27 % arbetsmän

14 % hantverkare

15 % stenhuggare

Danska åsikter om svenska invandrare

Ugeskrift for Læger 1886, læge J. Carlsen, Hasle: den store mangel på arbejdskraft på Bornholm, der skyldes den voldsomme udvandring til Amerika, har tiltrukket en stadig større strøm af svenske indvandrere, der hvad moralitet, intelligens og renlighed angår står langt lavere end bornholmerne og herved har skaffet øen et stort og voksende arbejderproletariat som man ikke tidligere har kendt til

Stillingsannonce i Bornholms Tidende 20. februar 1889:

En rask Pige, som er tro og af sat Alder, som vil paatage sig Opvaskning og Rengjøring, kan faa Plads til 1. Marts i "Dannebrog" i Rønne.

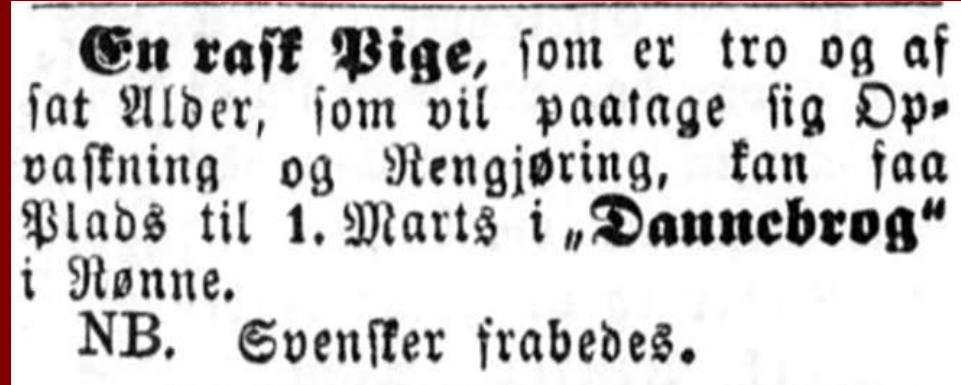

En rask Pige, som er tro og af sat Alder, som vil paatage sig Opvaskning og Rengjøring, kan faa Plads til 1. Marts i „**Dannebrog**“ i Rønne.
NB. Svensker frabedes.

NB. Svensker frabedes.

Amtsskolekonsulent O. A. Nielsen, Blade af Ny-Sverrigs Historie (1942):
Svenskernavnet har aldrig haft nogen god Klang paa Bornholm,

Emigrationsutredningen,
Bilaga XX (Stockholm
1911), s. 79

*Utvandringen till Danmark var
ett ondt,
som borde motarbetas*

Äfven om flickorna icke direkt
”råkade i olycka”, hemkommo
de dock med vanor och
anspråk, som gjorde dem för
framtiden olämpliga för lifvet i i
hembygden. Man hyste där ej
längre förtroende för dem,
sedan de börjat utvandra. Och
vinteren förnöttes i
syssellöshet, hvarigenom
möjliga besparingar snart
förtärdes

Besök från Tomelilla



Karna Lassedotter, gift Larsson 1841-1914,
besöker sina svenskfödda barn och
svärsöner på Bornholm 1907. De var
födda Larsson, Nilsson och Hansson = nu
Larsen, Nielsen og Hansen.

"SVENSKER-
KVARTERET"
I RØNNE
OMKRING
1900



Landemærket



Almegade

”Svenskerloven”

Lov om Tilsynet med Fremmede af 15. maj 1875

Första danska invandrarlagen. I kraft till 1952

Krävde giltig legitimation, på förhand säkrat arbete (inom 8 dagar)
eller självförsörjande.

Till gengäld fick man en uppehållsbok som skulle kunna fremvisas
för polis och arbetsgivare

Utvisning om man saknade uppehållsbok, blev arbetslös, eller kom i
konflikt med lagen.

*Polisens registrering av uppehållsböcker 1875 – 1924
är tyvärr fragmentariskt bevarade, huvudsakligen från
norr och väster om Köpenhamn, samt Lolland-Falster*

Tildeling af indfødsret 1875-1914
Grupperet efter landegruppe

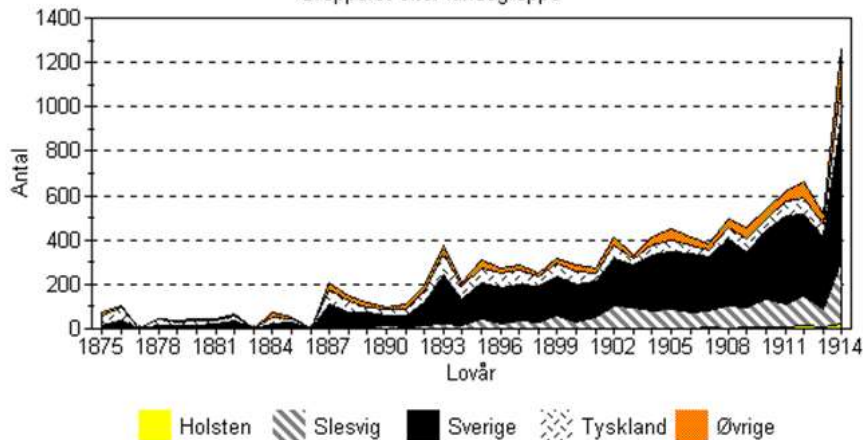

Udviste
Grupperet efter Lande

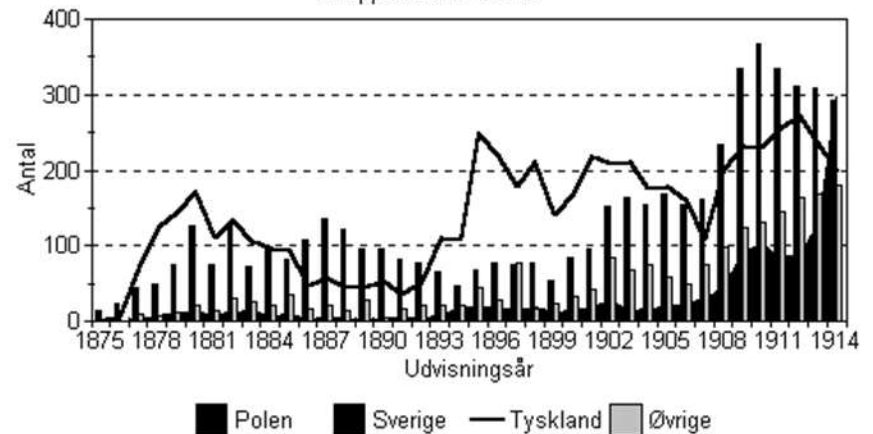

Carlsson – Karlsson - Karlsen



N^o *Bul I* Flyttningsbevis. *11.666 189. 487*

Frilsgårdsmästare Sven Carlsson
i *Stora Rönneby Socken*
och hans hustru *Anna Jönssdotter*
lyfte med tillstånd utskrifvande den *20/9 1887* af följande:

<p>Person är född den <i>24/8 1848</i> i <i>Sjundebröck</i> <i>Stora Rönneby församling</i> af <i>Maternus</i> lin.</p> <p>Har haft skyldigheter Inskattning: <i>antaglig</i> Kyrkoståndsbetrag: <i>antaglig</i></p> <p>Bevisat försäkra Öfverensstämt att lapt <i>H. H. Sjöstrand</i></p> <p>Är ejare eller ägarligt försämd</p>	<p>Person är född den <i>9/9 1849</i> i <i>Sjundebröck</i> <i>Ingelstad församling</i> af <i>Stora</i> lin.</p> <p>Har haft skyldigheter Inskattning: <i>godkänd</i> Kyrkoståndsbetrag: <i>godkänd</i></p> <p>Bevisat försäkra Öfverensstämt att lapt <i>H. H. Sjöstrand</i></p> <p>Är ejare eller ägarligt försämd</p>
---	---

Äfven till *Bornholm* församling af *Stora Rönneby församling* här till vägas de
Barnen *Stora Rönneby församling af Christhørdal*
den *8 April 1887* af *Carlsson*
P. J. Lyngren

Hand

Opholdsbog
№ 23 - 1881

af
Anna Sørensdatter
Jensens Søren Carlsson
Jensens

Denne Censurbog, behøvet af 32 paginerte Blad,
er bindt med 25 Oen.

Rydstuen.
Eftersomt 3. S. 2441b.
1881.

afholdt den 11. 10. 1881

Opholdsbog
№ 24 - 1881

af
Arbejdsmand
Søren Carlsson

Denne Censurbog, behøvet af 32 paginerte Blad,
er bindt med 25 Oen.

Rydstuen.
Eftersomt 3. S. 2441b.
1881.

afholdt den 11. 10. 1881

Bornholm, Vester, Rønne Købstad, , Udenbys (Paradisgade) Matr.nr. 217s, 1983, FT 1890, A7141

Navn:	Alder:	Status:	Stilling i familien:	Erhverv:	Fødested:
Svend Karlson	43	gift	Husfader	Gartner, Buskegården i Knudsker sogn	Sverige
Anna Karlson	40	gift	Husmoder		Sverige
Niels Karlson	14	ugift	Barn	Snedkerlærling i Rønne	Sverige
Emma Kristina Karlson	9	ugift	Barn		Sverige
Anna Vilhelmine Caroline Karlson	7	ugift	Barn		Rønne Købstad, Bornholms amt



RIGSARKIVET

Forside

Folketællinger

Hvad kan du søge i

Simpel søgning

Avanceret søgning
områdevalg

Avanceret søgning

Søg personer vha.
husstand

Søg i flere amter

Sammenkæd sogn
over tid

Andre steder

Forskning

Kort over amter

Om KIP-projektet

Fakta om folketællingerne

Projekter i DIS-Forum

Korrekturlæsning

Informationer

I samarbejde mellem [DDA](#) (Dansk Data Arkiv) og [DIS-Danmark](#) er nedenfor tilgængeliggjort amtskort, som viser de folketællinger/ årgange, der i forbindelse med Kildeindtastningsprojektet er indtastet eller under indtastning. Oversigtskortene fås ved at klikke på det ønskede felt for amt og årgang i tabellen. Se vejledning m.m. efter denne.

KLIKTABEL	1771	1787	1801 1803	1834 1835	1840	1845	1850	1855	1860	1870	1880	1890	1901	1906	1911	1916	1921	1925	1930	1940
Hjørring Amt			1801	1834																
Ålborg Amt			1801	1834																
Thisted Amt			1801	1834																
Viborg Amt			1801	1834																
Randers Amt			1801	1834																
Århus Amt			1801	1834																
Ringkøbing Amt	1769		1801	1834																
Ribe Amt	1769		1801	1834																
Tønder Amt	1769		1801	1834																
Skanderborg Amt	1769		1801	1834																
Vejle Amt	1769		1801	1834																
Haderslev Amt	1769		1801	1834																
Åbenrå Amt	1769		1803	1835																
Sønderborg Amt	1769		1803	1835																
Odense Amt	1769		1801	1834																
Svendborg Amt	1769		1801	1834																
Holbæk Amt	1771		1801	1834																
Sorø Amt	1771		1801	1834																
Frederiksborg Amt	1771		1801	1834																
Bornholms Amt	1771		1801	1834																
Roskilde Amt	1771		1801	1834																
Københavns Amt	1771		1801	1834																
Præstø Amt	1771		1801	1834																
Maribo Amt			1801	1834																
Færøerne			1801	1834																
Grønland																				
Sydslesvig	1769		1801	1834																
Dithmarschen	1769		1803	1835																
Holstein	1769		1803	1835																
Lauenburg																				
Dansk Vestindien					1841	1846		1855												
	1771	1787	1801 1803	1834 1835	1840	1845	1850	1855	1860	1870	1880	1890	1901	1906	1911	1916	1921	1925	1930	1940

© Amtskort: DIS-Danmark, Lars Jørgen Helbo og Svend-Erik Christiansen



Ledigt område



Alt indtastet



Delvist under indtastning

Alt indtastet og korrekturlæst
(kun angivet ved: 1801/3, 1834, 1840,
1845, 1850, 1860, 1880 og 1901)

Alt under indtastning



Eksisterer ikke

Bopælsoplysninger:

Amt 

Herred Sogn

KIPnr Stednavn

Personoplysninger:

Navn

Erhverv

Fødested

Vælg eller skriv alder

Fødeår (beregnet): Interval:

Køn

FT år Du kan søge i et interval: Ctrl+1.år efterfulgt af Ctrl+ 2. år. Eller i en årgang ved at klikke på 1 årstal.
1850
1855
1860
1864
1870
1880
1885
1890

Sorter efter

Og sorter efter

Amt: Viborg

Sogn: "Vælg"

Vælger man inte .får man hele amtet, annars bara den val -da socknen

Navn: _____

Minst tre tecken erfordras

Land: Sver%

Sverige,
Sverrig
Sverrige
Sverig

Årstal: 1880

Eller aktuelt
Folketællingsår
Om det är registrerat

553 poster fundet

Kun 250 poster vises

Navn: **11. Johannes Nielsen** Alder: **44** Civilstand: **Gift**
Fødested: **Sverig**

Fam.nr: **41** Matr.nr: **1.** Gaard Stednavn: **Kraglund, Havrum sogn**
Sogn: **Haurum Kilde: FT-1880 KIPnr: C9705 Lbnr: 231**

VIS DOK.

VIS ALLE FELTER

Navn: **Aage Larsen** Alder: **43** Civilstand: **Ugift**
Fødested: **Sverrig**

Fam.nr: **60** Matr.nr: **Nygaard** Stednavn: **Vinderslev By, Vinderslev So**
Sogn: **Vinderslev Kilde: FT-1880 KIPnr: C7997 Lbnr: 344**

VIS DOK.

VIS ALLE FELTER

Navn: **Adolf Valfands August Olesen** Alder: **10** Civilstand: **Ugift**
Husstandsstilling: **Søn** Fødested: **Sverrig**

Matr.nr: **Strandgade, Lysbro** Stednavn: **Hvinningdal**
Sogn: **Balle Kilde: FT-1880 KIPnr: B1747 Lbnr: 190**

VIS DOK.

VIS ALLE FELTER

Navn: **Adolph Alfred Andersen** Alder: **24** Civilstand: **Gift**
Fødested: **Sverige**

Fam.nr: **119 - F3** Matr.nr: **Nr. 31 - Forhus, stuen** Stednavn: **Nørregad**
Sogn: **Skive Købstad Kilde: FT-1880 KIPnr: D3844 Lbnr: 797**

Samuel Svensson/Svendsen. pensionerad "sporskifter" född i Virestad vid Älmhult 24.08.1831; död 03.04.1910 Vindum sogn vid Viborg

I SVERIGE 1831-1856 - DANMARK 1856-1910

Svenske Tjenestefolk.
Paa min sidste Reise i Sverrig har jeg fæstet en Deel dærlige og til alle Landmands-Arbejde vante Tjenestefolk til Tjeneste 1ste November dette Aar, og vil jeg bemærke, at Lønnen for disse Folk er meget billigere end forrige Aar. De ærede Herrer Landmænd som skalde ønske nogle af disse fæstede Folk, bedes med det Snarreste derom underrette mig.
Erhødigst
F. C. Busch,

Virestad Födelsebok
C:5, A:9-13 Barkhult
Östergård. till Tranås
24/10 1851,
till Fågeltofta 9/11 1852.
TILL JUTLAND
25/04-1856



25/4	9	Dr. Samuel Svensson	31 ²⁴ / ₂	Virestad		v	i	b	ab	ab	et	Tranås 52	Jutland
27/4	10	Dr. Johan Andersson	29 ¹¹ / ₄	Tryde		v	i	b	b	b	b	Tranås 55	Jutland
30/4	11	Hustru Kersti Andersson	33 ²⁶ / ₈	Bonestad	Andreas Svensson & Lissa Simonson i Ben.	v	g	ny	b	b	b	—	J
		Lov Anders	56 ⁵ / ₇	Fågeltofta									
30/5	12	Yngl. Nic. Andreasson	41 ¹⁸ / ₇	Fågeltofta	Andreas Beuna f. h. Simonson i Fa	v	n	b	b	b	b	—	Jutland
31/5	13	Yngl. Mats Griep	40 ² / ₁₂	H. Olaf	Anders Griep f. Elva i H. Olaf	v	n	b	b	b	b	H. Olaf	90
14													

Men var i "Jutland"??

<http://ddd.dda.dk/immibas/immibaslink.htm>

Arbejdsophold

Indfødsretstildeling

Udviste

FURESØ  museer

Täcker Frederiksborg,
København, Maribo amt
1875-1924, minus
Hovedstaden.
Ca. 125.000

Täcker hela landet
men bara familje-
överhuvud –
50.327

Hela landet,
31000, men kan
ikke sökas på plats

Indvandrerhistoriske databaser

Uddybende oplysninger om kildegrundlag og databasernes oplysninger kan fås på Furesø Museers hjemmeside

Arbejdsophold 1812 - 1924

Fremmedfødte personer, der har haft arbejdsophold i Frederiksborg amt, Københavns Amt (ikke København og Frederiksberg), Lolland, Falster og Møn. Databasen omfatter ca. 125.000 poster og bygger hovedsageligt på politimestrenes protokoller over udstedte opholdsbøger samt sognefogedernes tyendeprotokoller for årene 1875-1924. I Frederiksborg Amt er også kirkebøgernes til- og afgangslister 1812-1875 (i byerne 1812-1854) medtaget, men det gælder ikke de øvrige områder. Hvor tyendeprotokoller undtagelsesvis rækker længere tilbage end 1875, er disse medtaget.

Indfødsretstildeling 1776 - 1960

Personer, der har fået tildelt indfødsret. Databasen er landsdækkende og omfatter 50.317 poster. Basen bygger fra 1776-1849 på en protokol over Naturalisationspatenter og fra 1850-1940 på bemærkningerne til indfødsretlovsforslagene. Opmærksomheden henledes på, at fra 1898 opnår kone og umyndige børn automatisk indfødsret, når manden får den tildelt. Det betyder, at gifte kvinder og børn ikke optræder i databasen, selv om de har opnået indfødsret. Enker, som selvstændigt har søgt og fået indfødsret skal normalt søges under deres giftenavn. Endvidere skal man være opmærksom på, at der efter 1914 optræder personer i basen, som ikke har opnået indfødsret, fordi de ikke har opfyldt betingelsen om - inden for et år - at godtgøre, at de er løst fra deres tidligere statsborgerskab.

Når der som resultat af en sogning til slut står: *Lov af xx xx xxxx lobenr./pag. xxx Tillæg x* betyder det, at vedkommende har fået tildelt indfødsret med den pågældende lov under det pågældende lobenummer (for 1850 noteret på den pågældende pagina). Tillæg (A, B) betyder, at oplysningerne skal findes i Rigsdagstidende i henholdsvis Tillæg A og Tillæg B.

Lobenumrene kan dog afvige lidt fra det endelige lovforslag - især op i 1930-40'erne, fordi de lobenumre, der - efter 1915 - er anvendt i databasen, er dem, de pågældende personer er opført under i tillæggene og ikke dem, de er opført under i det endelige lovforslag.

Udviste 1875 - 1919

Personer, der er udvist fra Danmark 1875-1919. Tabellen omfatter 31.000 poster, men en del personer er udvist flere gange. Basen bygger på politiets interne meddelelsesblad Politietferretninger. De fleste udvisninger er sket efter Fremmedloven enten Uden Tilhold (i København noteret som Hjemsendt) eller Med Tilhold, dvs. henholdsvis med og uden påbud om ikke at vende tilbage til landet. Nogle er udvist efter overtrædelse af straffeloven

Dansk Demografisk Database DDD. Invandrardatabaser

Utvista 1875-1919

(nej), där är faktiskt
3 x Samuel Svensson. Men fel
födelseår – och alla i
Københavns amt.

Uppehållstillåtelse 1812-1924

(nej), 4 x Samuel Svensson,
Men fel födelseår –
og alla Københavns amt

Statsborgerskab (ja) 2 x

Samuel Svensson – men
bara én född i Sverige 1831

Udfyld et eller flere af felterne

Efternavn	<input type="text" value="Sven%"/>	Fornavn	<input type="text" value="Samuel"/>
Bopæl	<input type="text"/>	Erhverv	<input type="text"/>
Fødelokalitet	<input type="text"/>	Fødeland	<input type="text" value="Sver%"/>
<input type="button" value="Søg"/>		<input type="button" value="FORTRYD"/>	

2 poster fundet

Efternavn: **Svensson** Fornavn: **Hugo Samuel**
Erhverv: **Pramstikker** Fødelokalitet: **Kyrkoköpinge**
Fødeland: **Sverige**
Fødselsår: **1893** I DK fra: **1917**
Bopæl, lokalitet: **København** Amt, region: **København og Frederiksberg**
Lov af: **23 03 1932** Tillæg: **A**
Løbenr: **595**

Bemærkninger: **(Persson).**

Efternavn: **Svensson** Fornavn: **Samuel**
Erhverv: **Sporskifter** Fødelokalitet: **Virestad**
Fødeland: **Sverige**
Fødselsår: **1831** I DK fra: **1856**
Bopæl, lokalitet: **Vindum Sogn** Amt, region: **Viborg Amt**
Lov af: **08 01 1887** Tillæg: **A**
Løbenr: **189**

Bemærkninger: **v. D. S. B.**

Dansk Demografisk Database DDD. Folketællinger

Søg i flere amter

Du kan søge i flere amter på en gang. Der kan forventes længere svarti på nyt faneblad

Søg efter personen:

Navn

Erhverv

Stilling i husstanden

Fødested

Vælg eller skriv alder

Fødeår (beregnet): Interval:

Kon

Som boede:

Amt

Navn: **Samuel Svendsen** Alder: **29** Civilstand: **Ugift**
Husstandsstilling: **Staldkarl** Fødested: **Wersted, Kronborg Amt, Sverrig**

1860

Fam.nr: **266** Matr.nr: **13. En gaard** Stednavn: **Bjødstrup bye**
Sogn: **Gjellerup** Kilde: **FT-1860** KIPnr: **D3358** Lbnr: **1382**

VIS DOK.

VIS ALLE FELTER

Navn: **Samuel Svendsen** Alder: **38** Civilstand: **gift**
Husstandsstilling: **husfader** Fødested: **Sverrig**

Fam.nr: **5** Stednavn: **Bjerring**

Sogn: **Bjerring** Kilde: **FT 1870** KIPnr: **A8323** Lbnr: **238**

VIS DOK.

VIS ALLE FELTER

1870

Navn: **Samuel Svendsen** Alder: **48** Civilstand: **Gift**
Husstandsstilling: **Banemand** Fødested: **Vexø By Kronbergs Amt, Sverrig**

Fam.nr: **242** Matr.nr: **5. Banens Huus** Stednavn: **Skaungaards Grund, Vindum**

Sogn: **Vindum** Kilde: **FT-1880** KIPnr: **C4610** Lbnr: **1322**

VIS DOK.

VIS ALLE FELTER

1880

Navn: **Samuel Svendsen** Født: **18310824** Civilstand: **G**
Erhverv: **Forhenværende Sporskifter ved de Jysk Fynske Jerbaner, nu Pensjonered** Fødested: **Sverrige**

Fam.nr: **37** Matr.nr: **Matr. 10a** Stednavn: **Brandstrup**

Sogn: **Vindum** Kilde: **FT-1901** KIPnr: **D6871** Lbnr: **195**

VIS DOK.

VIS ALLE FELTER

1901

Navn: **Samuel Svendsen** Alder: **74** Født: **24-8-1831** Civilstand: **Gift**
Erhverv: **Husmand , Pensjonist**

Fam.nr: **11** Matr.nr: **10 h**

Sogn: **Vindum** Kilde: **FT-1906** KIPnr: **S0026** Lbnr: **918**

VIS DOK.

VIS ALLE FELTER

1906

Arkivalieronline kirkebog, Viborg amt, Vindum sogn, døde 1906-1910, opslag 187

<p>Den afdødes fulde Navn (saa vidt muligt efter forevist Daabs- eller Fødselsattest eller ved Eftersyn i Kirkebogen).</p>	<p>Den afdødes Stilling og Bopæl (o: sidste faste Opholdssted, betegnet paa Landet ved Byen, Sognet og Herredet, i Købstad ved Købstaden, Gaden og Husnummeret) samt, for saa vidt Oplysning derom kan erholdes, tillige den afdødes Fødested og Forældrenes (ved nægte fødte Moderens) fulde Navn, Stilling og Bopæl. Hvis den afdøde var eller vides at have været gift, anføres tillige dette samt, saa vidt muligt, Ægtefællens fulde Navn og deres sidste fælles Bopæl.</p>	<p>Alder. (Naar den afdøde var over 1 Aar, angives Alderen med det fyldte Aar).</p>
<p>Samuel Jenssen.</p>	<p>Gift, forhenværende Sporskifter ved Jernbanen, boende i Brandstrup, Vindum Sogn, Middelsom Herred, født i Wirestad i Sverige, Søn af Skolelærer Sven Håkonsen og Hustru Martha. Hans første Hustru var: Sofie Lindkvist, sidste fælles Bopæl: Bjerring, Hans anden Hustru var: Pernille Larsson, sidste fælles Bopæl: Skaun. Hans efterlevende Hustru er Karen Marie Jensen, sidste fælles Bopæl: Brandstrup.</p>	<p>78 Aar</p>

Gift, forhenværende sporskifter, Ved Jernbanen, boende i Brandstrup, Vindum Sogn, Middelsom Herred,

Født i Wirestad Sogn i Sverige, Søn af Skolelærer Sven Håkonsson og hustru Martha.

Hans første Hustru var Sofie Lindkvist, sidste fælles bopæl, Bjerring.

Hans anden Hustru var Pernille Larsson, sidste fælles Bopæl i Skaun.

Hans efterlevende Hustru Er Karen Marie Jensen, Sidste Fælles Bopæl i Brandstrup.

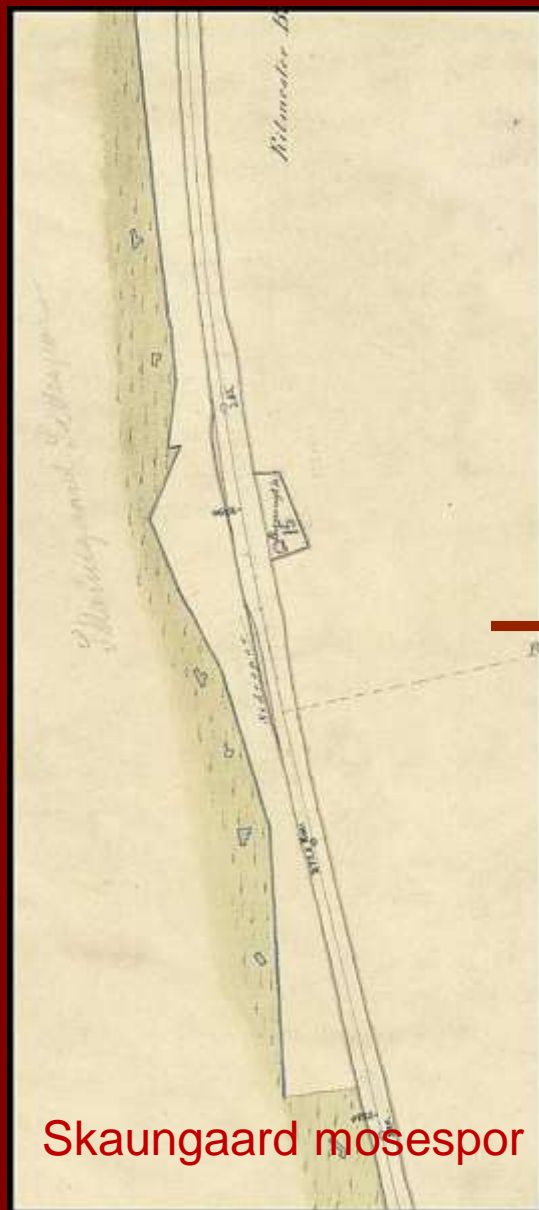

Skaungaard mosespor

”sporskifter”
Skaun 1879-1896

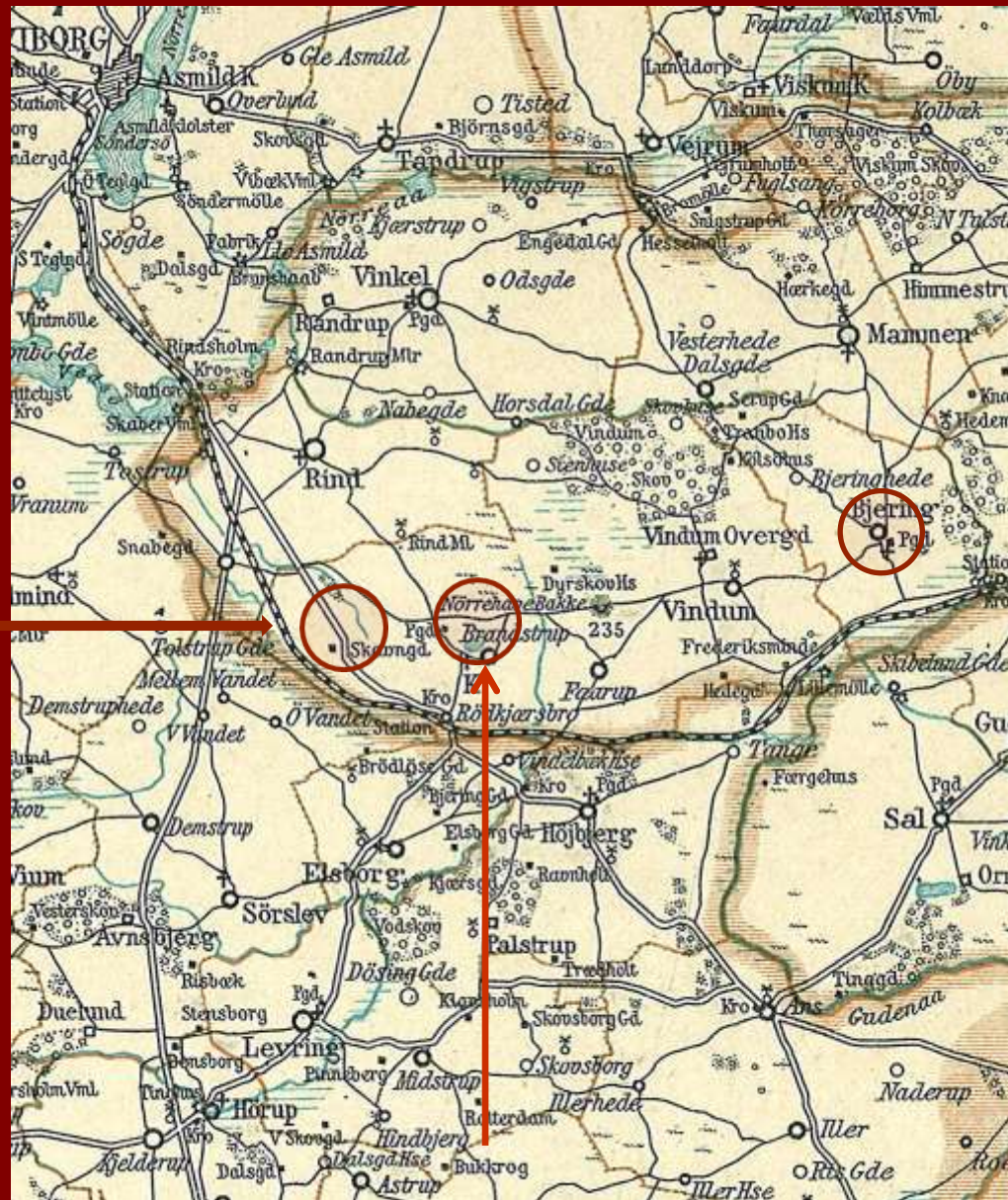

Pensionerad före detta ”sporskifter”
Brandstrup Ca. 1896 -1910

Järnvägsar-
betare
1863-1879
Bjerring
Hedemark

Emma Sofie Nilsson

Född 06-07-1875 i Skaggelösa, Skatelöv, Kronobergs län

Avrest till Danmark 18-10-1895

Vart ? – hon finns varken i Folketællingsdatabas eller Indvandrer-databas,
men i Köpenhamns Stadsarkiv i www.politietsregisterblade.dk

Fornavn	<input type="text" value="Emma Sofia"/>
Efternavn	<input type="text" value="Nilsson"/>
Fødested	<input type="text"/>
Stilling	<input type="text"/>
Fødselsdato (dd-mm-åååå)	<input type="text" value="06-07-1875"/>

1. **Emma Sofia Nilsson**, født i Sverige d. 06-07-1875. Stilling: Tyende
Registreret i station 5 (Vesterbro), filmrulle 0034

En av 1,7 miljon personregistreringar i Köpenhamn 1890-1923
eller en av de 15.308 svenskfödda som bodde i Köpenhamn 1901

Registerblad. Udfærdiget den *13/11-94*

Fulde Navn	<i>Nilsdotter Emma Sofia</i>		
Livsstilling <small>Næringsvei, Stand, Rang Haandværkere, om Mester, Svend eller Lærling. Tjenende: i hvilken Egenskab de tjene.</small>	<i>S. O. B. Rindø. Kvinde ^{A 10} d. 20/11-95</i>		
Fødested	<i>Sverige</i>	Alder	<i>6 7-75</i>
ægteskabelig Stilling			
Hustruens	Fulde Navn og Pigenavn		
	Fødested	Alder	
	selvstændig Virksomhed		
Børn <small>Medlem 10-14 Aar, der ere tilhuse. Fulde Navn og Alder.</small>	<i>A 10 d. 20/11 95.</i>		
Meldt Bopæl		For høiere og lavere Tjenende: i hvis Tjeneste de ere. For Logerende: hos hvem de have Logis.	
Dag	Gade, Nr., Etage m. m.		
<i>13/11</i>	<i>Fra Ballerup</i>		
<i>13/11</i>	<i>til Nørrefarimagsgade 54 St.</i>	<i>Andersen</i>	
<i>4/1</i>	<i>Slotsgade 27-5</i>	<i>hos Jørgensen</i>	
<i>14/1</i>	<i>Frederiksberg.</i>		
<i>28/2</i>	<i>Fra Frederiksberg</i>		
<i>1/3</i>	<i>til Slotsgade 27-3-</i>	<i>Eg. Lejlighed</i>	
<i>5/5</i>	<i>Mathildevej 2 Et. 4.</i>		

Oplysninger om registerbladet

Udfyldelsesdato: 13-11-1899

Særlige bemærkninger: O.B. A 10 d. 20/11-1895

Personer

Hovedperson

Emma Sofia Nilsdotter, 6-7-1875, Sverige, kvinde

Stillinger: Tyende

Adresser

13-11-1896: Fra Ballerup til Nørre Farimagsgade 54, stuen hos Andersen

4-1-1897: Slotsgade 27, 5. hos Jørgensen

14-1-1897: Frederiksberg

28-2-1898: Fra Frederiksberg til Slotsgade 27, 5. hos Egen Lejlighed

5-5-1898: Mathildevej (Frederiksberg) 2, stuen th.

1-5-1900: Saxogade 79, kvisten hos Christine Marie Petersen

31-7-1901: Enghavevej 27, 4. hos Skibsbygger Jensen

Hjørring, Børglum, Furreby, Løkken, 1 Huus, 34, FT-1890, D6593

Navn:	Alder:	Civilstand:	Stilling i husstanden:	Erhverv:	Fødested:
Anton Marinus Christensen	26	G	Husfader		Løkken
Anna Sofie Christensen	36	G	Husmoder		Ramhulta Sverige
Ida Elisabet Christensen	9	U	Barn		Do [Ramhulta Sverige]

Ramhulta i Sätla sogn, Västra Götaland län, 15 km. öster om Kungsbacka i Halland



*Sätla socken: Vigsel-, död- och begravnings-
husförhørs- och Utflyttningslängder*

1. Arbetsbetyg för uppehåll i Danmark 24/3-1883
2. Arbetsbetyg för uppehåll i Danmark 8/4-1884
3. Flyttningsbetyg till Danmark 17/11-1885

Anna Sofie Gustavsdotter (Andersson; Christensen) Född 8. august 1853

Gift med Johan August Andersson 27. oktober 1876 (död 24.12.1880 av Bröstsjukan)

1. Barn Alma Mathilda född 25. januar 1877 (blir i Sverige)
2. Barn Ida Elisabeth född 5. juni 1880 (flyttar med till Danmark)

Gift 2. gang, som änka 29. december 1885 i Furreby med ungkarl og fiskare Anton Marinus Christensen av Løkken (född 23. maj 1863 (1905- efternamnet "Kragh"))

Släktband

Alla avsnitt

Om...

Kontakt

Textarkiv

Säsong 13 - Hinder och motstånd

Hårt arbete på andra sidan sundet

Sändes måndag 9 februari kl 10:35

1 av 7

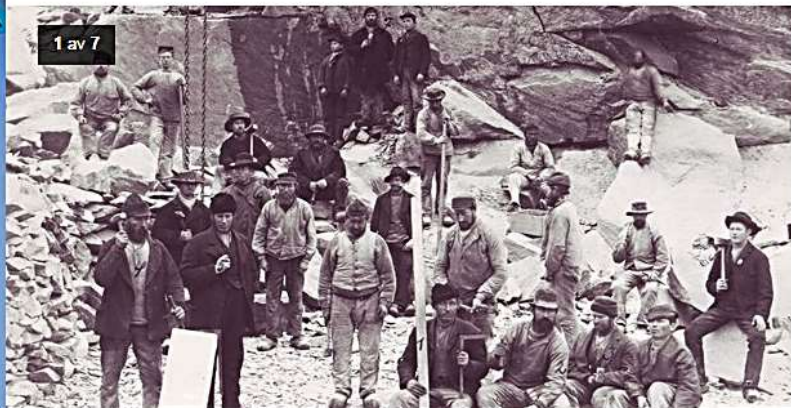

Svenska arbetare i danskt stenbrott. Foto: Bornholms museum

Under andra halvan av 1800-talet och fram till första världskriget var det många svenskar som emigrerade. De flesta tog sig till Amerika, men ett annat stort invandrarland som låg betydligt mycket närmare var Danmark.

<http://sverigesradio.se/sida/avsnitt/501172?programid=2068>

Nilla Wendell, Listerlandet 1853-1936”
 råkade i olycka i Danmark” 1875-1876
 VEM VAR DEN DANSKE FADERN???

Mjällby AI:15 (1867-1879), s.624, 109
Istaby 4 och CI:12 (1864-1889), s. 241
 3.8.1871 för resa till Bornholm, Återkommit
 17.12.1875, för vistelse i Danmark .
 Oä Drt. Ida Josefina född 5.2. 1876
 Höiby på Seland

Handwritten text in a cursive script, likely a church record or a letter. The text is written on a piece of paper with a decorative border. The handwriting is somewhat faded and difficult to read, but it appears to be a record of a birth or a similar event. The text is written in a dark ink on a light-colored paper.

Arkivalieronline kirkebøger– Holbæk amt,
 Højby Sogn, fødte 1865-1888, opslag 182
 Indført i Mjellby Kirkebog af Fødselsattest. 11/9
 1876. Mod. 23 Aar. Moders hjemstavn er
 Sognet Mjelby i Blegind 10 Maanedersdagen
 för Fødselen

Andra grunder for att resa till Danmark



1907-2002,



Stamhusejer Store Markie
Frederik August Carl Stjernblad
1810-1868

Barnets Nr	Moderens Nr	Barnets Fødselsdag 1916	Barnets Køn	Moderens Livsstilling, Navn, Fødested, Fødselsdag og -år
1516	1516	Dec. 4	D	Eriksen, Solveig Marie Emilie, Hjørring, 27/07/18
1518	1518		P	Jensen, Anne Marie Margrethe, Hjørring, 27/02/18
1524	1524		D	Petersen, Fanny, Hjørring, 27/06/18
1525	1525		P	Mortensen, Anne Margrethe, Rindø, 27/07/18
1526	1526		D	Jensen, Maria Laurine, Hjørring, 27/07/18
1527	1527		P	Peterson, Erna Sigrid, Hjørring, 27/06/18
1483	1483		P	Jensen, Valborg Lucie, Hjørring, 27/07/18
1486	1486		P	Petersen, Elise, Hjørring, 27/07/18
1478	1478		P	Jensen, Solveig Marie Margrethe, Hjørring, 27/06/18

Statens Arkiver, Arkivalieronline,
Kgl. Fødsels- og plejestiftelse 1759-1937,
Protokol over ugifte fødende 1908-1937

Statens Arkiver, Arkivalieronline,
Psykiatrisk Hospital Risskov,
Protokol optagne patienter 1852-1934

Utflyttning till Danmark i svenska källor

Husförhörslängder, Flyttningsslängder

Omfattar bl.a namn, datum, ålder

medan destinationer utanför Sverige är oprecisa. Kan vara Danmark, Köpenhamn, Bornholm, Jutland,

Inflyttning till Danmark och uppehåll i danska källor

Mycket mer summariskt än i Sverige

Af- og ankomstlister i kirkebøger 1812-1875

(dækning 15 % ?)

Arbejdsophold 1875 (dækning 30 % ?)

Folketællinger 1845 – 1940 (dækning 100 %)

Henning Bender - Udvandrerhistorie

[VELKOMST](#)

[FOREDRAG](#)

[BIBLIOGRAFI](#)

[LINKS](#)

[DIGITALISERING](#)

[CV](#)

[KONTAKT](#)



Henning Bender - Udvandrerhistorie

VELKOMST

FOREDRAG

BIBLIOGRAFI

LINKS

DIGITALISERING

CV

KONTAKT

→ [Links Svensk indvandring til Danmark](#)

Tirsdag 27.11.2018

[Den oversøiske udvandring fra Danmark 1840-](#)

1940 DIS-Slagelse, Biblioteket 19-21

Onsdag 14.11.2018

[Svensk indvandring til Danmark](#) Foreningen

Norden, Hammel bibliotek 19:30-21:30

Tirsdag 13.11.2018

[Svensk indvandring til Danmark](#) Slægts- og Egns-

historisk for. Randers, Vestergade 15, 19-21

Onsdag 24.10.2018

[Svensk indvandring til Danmark 1840-1940](#)

DIS- Slagelse, Biblioteket 19-21

Søndag 21.10.2018

Den svenske indvandring til Bornholm,

Bornholmerforeningen for Hillerød og omegn

Grønnegadecentret i Hillerød, kl 14-16

Torsdag 04.10.2018

[Rejsen til Amerika - Udvandringen fra Danmark](#)

Torsdagsklubben, Nibe Sognegård,

Kirkestræde 6, kl. 10-11:30

Tirsdag 02.10.2018

[Den oversøiske udvandring fra Danmark 1850-](#)

1920 DIS-Kongeaen, **[FU-Vejen, 19-21](#)**

Fredag 14.09.2018

Udvandringen fra Bholm og Svaneke til Amerika

Klippegade 2, Svaneke, kl. 14:30-16:00

Lørdag 01.09.2018

[Utvandring till Danmark och källorna på Internet](#)

Svenska Släktforskardagarna 2018, Växjö,

Dansk oversøisk udvandring fra byer, amter og landsdele

Dansk Udvandring til USA, Canada, New Zealand

Svensk indvandring til og via Danmark

Det danske Udvandrerarkiv

Emigrationsdatabase

Fotohistorie - Heinrich Tönnies

Industri- og Aalborghistorie

Arkivistik og arkiver

English, German, Chinese

www.henningbender.dk www.udvandrerhistorie.dk www.utvandring.dk

Henning Bender - Udvandrerhistorie

VELKOMST

FOREDRAG

BIBLIOGRAFI

LINKS

DIGITALISERING

CV

KONTAKT

BIBLIOGRAFI / Svensk indvandring til og via Danmark



Svensk indvandring til og via Danmark

43) [Svenske udvandrere via Danmark 1868-1904](#), i Kulturhistorisk Samarbejde omkring Øresund, Farum 1998

(56) [Svenska utvandrare via Danmark 1868-1909](#), i "Med Malmö i Minnet". almö Stadsarkiv 100 år, p 84-96, 2003, ISBN 91-871837-2-4

79) [Indvandringen fra de skånske landsdele og Småland til Bornholm, 1850-1920](#), Den "glemte indvandring" og internettet. Ale, Historisk Tidskrift för Skåne, Halland och Blekinge, nr. 3, p 1-25. 2012 (Lund 2012).ISSN 0345-0708 English summary - The great immigration Wave from Sweden to Denmark 1850-1920.

82) [Svensk indvandring til Bornholm 1850-1920 Bornholmske Samlinger 2013](#), s. 10-55, ISBN 978-87-87042-33-8 ISSN 0084-7976

BB) [Birgit Bender: Indflyttede svenskere på Bornholm 1901, et øjebliksbillede. Bornholmske Samlinger 2013](#), s. 56-79

ISBN 978-87-87042-33-8 ISSN 0084-7976

86) [Utomeuropeisk utvandring från de skånska landsdelarna via Köpenhamn åren 1852-1873. Del 1](#), Ale Historisk tidskrift för Skåne, Halland och Blekinge 2015 nr. 4 sid. 1-20 (Lund 2015), ISSN 0345-0708

87) [Utomeuropeisk utvandring.....via Köpenhamn 1874-1910. Del 2](#), Ale Historisk Tidskrift för Skåne, Halland och Blekinge 2016 nr. 3. side 1-23 (Lund 2016) ISSN 0345-0708

89) [Emma Bauer fra Hillerød. Født 1858-09-28 i Nordsjælland, Älvsborg eller Pennsylvania!?](#) Hillerød, nr. 2, 32. Årgang 2017, s. 16-19 ISSN 0903-3505

91) [Starten på massutvandringen via Malmö 1852-1874 - en rymningsbenägen Malmökvinnu, och de som följde efter](#). Elbogen 2018, s. 5-32

SE OGSÅ:

[INTERNETKILDER TIL SVENSK INDVANDRING TIL OG VIA DANMARK](#)

Dansk oversøisk udvandring
fra byer, amter og landsdele

Dansk Udvandring til USA,
Canada, New Zealand

Svensk indvandring til og via
Danmark

Det danske Udvandrerarkiv

Emigrationsdatabase

Fotohistorie - Heinrich Tönnies

Industri- og Aalborgshistorie

Arkivistik og arkiver

English, German, Chinese

Links Svensk indvandring til Danmark

[Udvalgt Litteratur og vejledning til kildebrug](#)

De vigtigste internetkilder vedr. svensk indvandring til Danmark
Internetsources about swedish immigration to Denmark

Digitaliserede danske kilder/Digitized danish sources.

arkivalieronline.dk FRI Rigsarkivet (Danmark)
<https://www.sa.dk/brug-arkivet/arkivalieronline>

Danske Kirkebøger (fødtte, viede, døde - samt mangelfuldt før 1875 ind- og udvandrede) 1700-1960 samt Danske Folketællinger 1845, 1850, 1855, 1860, 1870, 1880, 1890, 1901, 1906, 1911, 1916, 1921, 1925, 1930, 1935 og 1940 - herudover omfattende supplerende materiale.

Digitaliserede svenske kilder/Digitized swedish sources

[Den Digitala Forskarsalen](#) FRI Riksarkivet (Sverige)
<https://sok.riksarkivet.se/digitale-forskarsalen> Svenske kirkebøger (fødtte, viede, døde, ind- og udvandrede, familiesammensætninger) 1700-1960 - herudover omfattende supplerende materiale og registreringer

[Arkivdigital](#) GEBYR
<https://www.arkivdigital.se/online/abonnemang>
Svenske kirkebøger samt husforhørsprotokoller og udvandrerlister og meget mere. Som oven for, men oftest i en bedre kopikvalitet.

Danske databaser vedr. svenskfødte /danish databases on swedes

[Database - svenske på Bornholm](#) FRI
<http://www.bsif.dk/download.asp>
Vielses- og dødsfaldsoplysninger for 5600 svenskfødte, der blev gift, fik børn døbt og døde på Bornholm 1845-1960

[Dansk demografisk database](#) FRI
<http://www.ddd.dda.dk/kiplink1.htm>
Søgemuligheder for en eller flere af folketællinger 1787, 1801, 1834, 1845, 1850, 1855, 1860, 1870, 1880, 1890, 1901 og 1921.

[Demografisk Databas Södra Sverige \(DDSS\)](#) FRI - er udarbejdet efter samme ide som Dansk demografisk database, men langt mindre af det samlede materiale indtastet.

<https://utvandring.dk/links-svensk-indvandring-til-danmark>

[Statsborgerskaber](#) FRI
<http://www.ddd.dda.dk/immibas/immibas2.asp>
50.317 statsborgerskaber for fremmedfødte i Danmark 1776 – 1960

[Fremmedfødte udvist fra Danmark](#) FRI
Omfatter 31.000 særligt fra København 1875-1919

[Arbejds- og opholdstilladelser](#) FRI
Omfatter **delvist** Nordøst-Sjælland; Lolland-Falster og Møn for årene 1812-1924 - ca. 125.000.

[Oversøiske udvandrere fra og via Danmark](#) FRI
<http://www.udvandrerkivet.dk/udvandrerprotokollerne/>
søgedatabase på solgte oversøiske billetter i Danmark 1868-1912 omfatter 89.000 svenske udvandrere der IKKE er registrerede i Sverige.

[Københavns Politis Registerblade 1890-1923](#) omfatter alle bosatte i Københavns Kommune i årene 1890-1923. Således også omkring 50.000 svenskfødte.

Svensk/danske oversigter

[OVER ØRESUND - ÖVER ÖRESUND](#) Er ikke opdateret i flere år, men er delvis brugbar med forsigtighed
[Kilder om svenske i Danmark - Gode links](#)
[Kilder om danske i Sverige - Bra länkar](#)